



Vivre à Arlon



Bulletin communal d'information n° 92

Juin 2019

ÉDITORIAL



Je souhaite commencer cet éditorial en évoquant le départ de notre collègue Anne-Catherine Goffinet. Elle a œuvré durant plus de 12 ans comme échevine, faisant suite au mandat de conseillère

communale qu'elle exerçait auparavant. Le dévouement et la passion l'ont animée tout au long de ces années. Anne-Catherine est une travailleuse acharnée. Je dirais même « compulsive ». Elle a notamment repris la direction de l'Office du Tourisme et a impulsé un vent de fraîcheur sur nos Fêtes de la Musique. Notre commune lui doit également le week-end gallo-romain qui attire chaque année de plus en plus de monde. La mise en place de panneaux didactiques mettant en valeur le patrimoine historique de notre ville est un de ses nombreux projets qui marquent le tourisme arlonais. Officier d'état-civil, Anne Catherine a uni des centaines de couples, s'impliquant dans chacune de ces cérémonies avec beaucoup d'émotion.

Anne Catherine est élue au parlement wallon et cède ainsi le flambeau à Anne Lamesch qui reprend en grande partie son échevinat. Elle reste cependant élue au conseil communal d'Arlon. Nous savons que son amour pour sa ville servira sa cause auprès des instances wallonnes.

Arlon, ville étudiante

Vous aurez un bel aperçu de ce qui est proposé cet été à Arlon dans les pages de ce bulletin. Le mois de juin, pour les étudiants, c'est aussi celui des examens. Après une année de travail, les élèves récoltent les fruits de ce qu'ils ont semé. Nous avons une pensée aussi pour ceux qui sont amenés à représenter une épreuve... Qu'ils soient persévérants.

C'est donc naturellement dans ce bulletin que vous trouverez des informations sur l'ensemble de l'offre d'enseignement que l'on trouve à Arlon. Nous sommes le plus exhaustif possible. Vous retrouverez bien entendu l'ensemble des établissements de l'enseignement fondamental communal, mais aussi l'offre proposée par les réseaux libre et de la Fédération Wallonie Bruxelles.

20 idées reçues pour le budget participatif

Dans le cadre de sa dynamique participative, le Collège a inscrit au budget de 2019 une somme de 25.000 € pour financer des projets citoyens. Le thème retenu cette année est « le développement durable ». La volonté du Collège est de s'inscrire résolument dans la transition écologique et d'inviter les citoyens à co-créer des projets innovants pour notre Ville. 20 idées ont été réceptionnées. Il était possible pour le citoyen de les poster en ligne. Un formulaire était également disponible auprès de nos services pour éviter que la fracture numérique n'impacte trop les résultats. Les idées sont en cours d'analyse et de budgétisation. Le comité de sélection, dans lequel deux citoyens sont intégrés, se réunira fin juin-début juillet pour sélectionner les projets qui seront soumis au vote du citoyen.

Plusieurs centaines d'interactions ont été recensées sur la plateforme. La dynamique citoyenne se met en place. De plus en plus d'initiatives voient le jour, comme le potager collectif initié par la Maison des Jeunes et dans lequel les citoyens s'impliquent dorénavant, la mise en place des commissions Environnement et Energie, ou encore les ateliers participatifs organisés conjointement avec L'ULiège sur le bien-être à Arlon...

L'Espace Léopold, un projet qui évolue avec les citoyens

Dans la même perspective, une enquête en ligne a été proposée aux citoyens afin d'orienter le projet de l'Espace Léopold. Si le principe est acquis, des aménagements sont toujours possibles pour permettre à la population de s'approprier les lieux. Quatre questions ont été posées. Elles portent sur la mise en avant de l'identité de la Ville sur la place, les destinations possibles pour la halle couverte, les autres fonctionnalités pouvant trouver lieu dans le parking, les fêtes de fin d'année et notamment la mise en valeur du sapin. 224 personnes ont répondu à cette enquête. Les résultats sont en ligne sur la plateforme Arlon C vous. En même temps, nous remarquons que le nombre de personnes qui ont créé leur compte sur la plateforme a plus que triplé. 678 utilisateurs ont complété leur profil à ce jour, alors qu'on en dénombrait 235 en janvier 2019. Ce qui dénote un véritable intérêt des citoyens pour la dynamique participative et nous conforte dans notre idée de poursuivre dans cette direction. Nous réfléchissons d'ores et déjà à la façon de développer davantage cette plateforme et d'innover dans le cadre de la démocratie participative. Passez tous un excellent congé. Profitez de ce moment de repos et n'oubliez pas : il se passe toujours quelque chose à Arlon. Ce sera encore le cas cet été !

Vincent Magnus - Bourgmestre





Les thèmes de cet été :

LA MARELLE :

La tête dans les étoiles, Activités pour petites mains, Miam-miam, Bricole la nature, Bulles de savon et petites expériences, jeux d'antan.

LE PRÉ ENCHANTE :

Tous en scène, Feng shui, Folie aquatique, A l'âge de Pierre, En pleine nature, De Coco à Hawaï.

Un pique-nique froid doit être fourni aux enfants chaque jour.

L'accueil extrascolaire du 1^{er} juillet au 9 août, de 6h45 à 19h

L'accueil extrascolaire est un apprentissage à la vie sociale pendant une partie du temps libre de l'enfant : le matin dès 6h45 et après 15h30, les mercredis après-midi ainsi que pendant les congés scolaires. L'objectif du service est de veiller à l'épanouissement social de l'enfant.

Son bien être est la priorité de l'équipe.

L'accompagnateur cherche à rendre l'enfant autonome et à l'amener à vivre en société.

Dans cet apprentissage, les parents sont considérés comme des partenaires, ils sont respectés dans leurs cultures et dans leurs croyances.

EN PÉRIODE SCOLAIRE

Après l'école, vu les multiples contraintes de la journée, le travail de l'accueillant est essentiellement axé sur les jeux spontanés. Il veille à ce que chaque enfant, quel que soit son âge et sa personnalité, soit le sujet d'une attention individuelle appropriée. Il est important pour l'équipe que l'enfant ait la possibilité de faire ou ne pas faire, d'être actif ou de rêver. Les mercredis après-midi, des activités plus structurées sont proposées aux enfants.

PENDANT LES CONGÉS SCOLAIRES

Les enfants sont conviés à s'amuser, créer, bricoler, s'éveiller et s'épanouir au cours des différentes activités proposées en concordance avec un thème défini pour chaque semaine.

Aujourd'hui, 1232 enfants fréquentent les

structures extrascolaires de la ville, où le tarif appliqué est proportionnel au revenu des parents.

Le service communal d'accueil extrascolaire compte 7 implantations :

- **Le Temps de rêver** : rue du Marquisat, 20 063.57.67.05
- **L'Éclat de Rire** : école du Galgenberg 063.41.25.15
- **Le Pré Enchanté** : école de Schoppach 063.41.25.15
- **1,2,3 Soleil** : école de Heinsch 063.41.25.15
- **La Marelle** : rue de Neufchâteau, 6 063.41.25.15
- **L'école de Frassem** : rue du Centre, 25 063.41.25.15
- **L'école de Waltzing** : rue du Brill 063.41.25.15

EN JUILLET ET EN AOÛT

Durant les vacances d'été, l'accueil extrascolaire propose de activités aux enfants de 1^{ère} et 2^e maternelle à « la Marelle », 6 rue de Neufchâteau, ainsi qu'aux enfants de 3^e maternelle à la 6^e primaire au « Pré enchanté », avenue du Bois d'Arlon, 21

Renseignements : Mme Bénédicte Jadot, responsable de l'accueil extrascolaire de la Ville d'Arlon 063.41.25.15



Les plaines de jeux de la Ville d'Arlon vous accueillent cet été !

Les vacances d'été approchent, l'occasion pour les enfants de se divertir, de faire du sport ainsi que de nouvelles découvertes. Comme chaque année, le service Jeunesse de la Ville d'Arlon organise des plaines de jeux destinées aux enfants âgés de 2,5 ans à 12 ans. Elles se dérouleront du lundi 1^{er} juillet au vendredi 9 août. Chaque jour, du lundi au vendredi, de 8h à 16h, les enfants pourront participer à toutes les activités préparées et encadrées par des animateurs expérimentés.

L'école de Waltzing accueillera la plaine pour les enfants âgés de deux ans et demi à six ans. Diverses activités seront proposées comme : brochettes de fruits, journée anniversaire, balade dans le village, parcours de psychomotricité, jeux d'eau, journée déguisée, bricolages, petits jeux,...

Les plus grands, âgés de 6 à 12 ans, bénéficieront des vastes locaux de l'espace milan situés en pleine nature, à deux pas du service régional d'incendie.

Ils pourront profiter d'activités variées (visite chez les pompiers, cinéma, balade en forêt, chasse aux trésors, spectacle, peinture, jeux d'eau, boum, barbecue, stratégo géant, cluedo grandeur nature...)

Le tarif est de 5 € par jour, les inscriptions et les paiements se faisant chaque matin, de 8h à 9h auprès des moniteurs. Une collation pour 10h est comprise.

Renseignements : Mme Bénédicte Jadot. Téléphone 063.41.25.15



Les plaines de jeux de la Ville d'Arlon vous accueillent cet été du lundi 1^{er} juillet au vendredi 9 août

L'école de Waltzing accueille la plaine pour les enfants âgés de deux ans et demi à six ans.

Les plus grands, âgés de six à douze ans, bénéficient des vastes locaux de l'Espace Milan

Le tarif est de 5 € par jour, les inscriptions et paiements se faisant chaque matin, de 8h à 9h, auprès du moniteur. La collation de 10h est fournie.



Une organisation de l'échevinat de la Jeunesse.
Renseignements :
Carine LEDOMTE
Bénédicte JADOT - Tél : 063.41.25.15

Enseignement communal

La rentrée est fixée au lundi 2 septembre 2019 à 8h30
Permanences pour les inscriptions
Mercredi 28/08 et jeudi 29 de 10h à 12h et de 16h à 18h

2012 élèves dans l'enseignement fondamental
1045 élèves dans l'enseignement de promotion sociale
750 élèves à l'Académie des Beaux-Arts
807 élèves à l'Académie de Musique

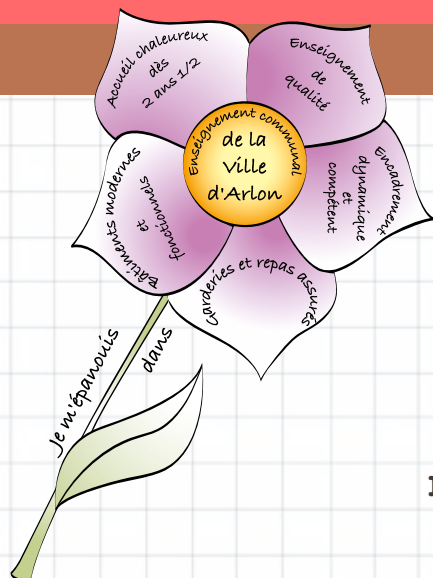
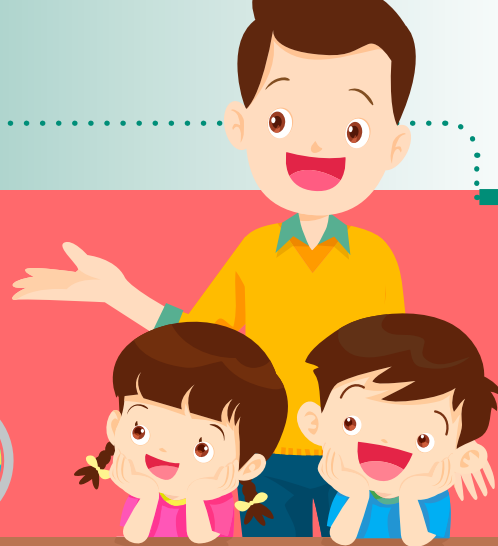

Pour la rentrée, choisissez un enseignement de proximité et de qualité

Responsable : Carine Lecomte : 1^{ère} échevine et échevine de l'Enseignement, de la Jeunesse et de la Petite Enfance
Conseillère pédagogique : Mme Rita SIMON
Secrétariat de l'Enseignement communal : 063 24 56 81 - 063 24 56 61

Retrouvez toutes les informations concernant les écoles sur :
www.ec-arlon.be et www.arlon.be

ECOLE DE WEYLER

Rue de Stehnen, 30 - 6700 ARLON

Tél: 063 21 91 06

Direction : Mr Michel BILLO



ECOLE DES LILAS

Rue de la Meuse, 80 - 6700 ARLON

Tél: 063 21 81 34

Direction : Mr Michel BILLO

ECOLE DE HEINSCH

Route de Neufchâteau, 520

6700 ARLON

Tél : 063 22 50 35

Direction : Mr Michel BILLO



ECOLE DU GALGENBERG

avenue Numa Ensck Tesch, 1

6700 ARLON

Tél: 063 22 44 21

Direction : Mme Aurore BIERLY,

Directrice FF



ECOLE DE BARNICH STERPENICH

rue de Sterpenich, 30 6700 ARLON

Tél: 063 22 52 40

Direction : Mme Aurore BIERLY,

Directrice FF



ECOLE PRIMAIRE AUTONOME DU CENTRE

rue Paul Reuter, 22 - 6700 ARLON

Tél : 063 22 68 52

Direction :

Mme Hélène BOURTON

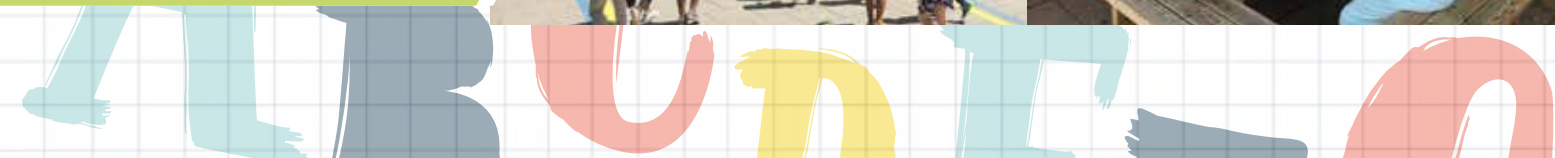

ECOLE DE SCHOPPACH

avenue du Bois d'Arlon, 21

6700 ARLON

Tél: 063 22 14 95

Direction :

Mr THILMANY Paul



ECOLE DE WALTZING
 rue du Brill, 4 - 6700 ARLON
 Tél: 063 21 80 08
 Direction : Mr Olivier NEY

ECOLE DE FRASSEM
 rue du Centre, 25 6700 ARLON
 Tél: 063 22 17 94
 Direction : Mr Olivier NEY



ECOLE DE FOUCHES
 rue du Moulin, 7 - 6700 ARLON
 Tél: 063 23 71 84
 Direction : Mme Sabine DUMONT-PINSON

ECOLE DE TOERNICH
 rue du Presbytère - 6700 ARLON
 Tél: 063 22 58 35
 Direction :
 Mme Sabine DUMONT-PINSON



ECOLE D'UDANGE
 rue de Buvange, 34 - 6700 ARLON
 Tél: 063 21 79 77
 Direction : Mme Sabine DUMONT-PINSON

ECOLE DE LA RUE DE NEUFCHATEAU

rue de Neufchâteau, 12 - 6700 ARLON

Tél: 063 22 62 64

Direction : Mme Corine SKA



$$5 + \quad + 2 = 12$$



ECOLE DE STOCKEM,

chemin de Pielemrot, 4
6700 ARLON

Tél: 063 22 14 94

Direction : Mme Corine SKA

$$11 - \quad = 10$$

ECOLE FONDAMENTALE DU CENTRE

place des Chasseurs Ardennais, 4
6700 ARLON

Tél : 063 22 62 58

Direction : Mme Chantal COLLIN-THIRY



V Y Z



ECOLE DE FREYLANGÉ

rue de Pforzheim 68 - 6700 ARLON

Tél: 063 22 14 90

Direction : Mme Chantal COLLIN-THIRY

Direction ff :
Mme Catherine Pêcheur
Rue Godefroid Kurth 2
Arlon
Tél. 063 23 33 90
Fax 063 23 69 17
www.eicarlon.be

Ecole Industrielle et Commerciale de la Ville d'Arlon



Enseignement secondaire supérieur

Des formations qualifiantes (1 année scolaire)

- Technicien(ne) de bureau
- Technicien(ne) de comptabilité
- Technicien(ne) en informatique
- Educateur A2 (en 1 an)
- Educateur A2 (en décalé, 3 ans)

Formations organisées en journée pour les étudiants de plus de 18 ans

Enseignement supérieur

Bachelier en éducation spécialisée en accompagnement psycho-éducatif

Formation organisée en horaire décalé

Des langues (du niveau A1 à B1)

Anglais, allemand, néerlandais, espagnol, italien, français, luxembourgeois, russe. Cours organisés à raison de 1 ou 2 soirées par semaine

Pour obtenir l'accès à la profession

Connaissances de gestion (1 an)

Pour obtenir le CESS : Module équivalence CESS (2 soirées par semaine)

Direction :
M. Patrice Bach
Place des
Chasseurs Ardennais 10
Arlon
Tél. 063 22 76 97
Fax 063 23 30 99
du lundi au
vendredi de 15h à 18h
www.acalux.be
acamus@arlon.be

Académie de Musique

Enseignement secondaire artistique à horaire réduit :

DOMAINE DE LA MUSIQUE :

- Cours d'éveil musical pour enfant de 6 ans : travail vocal, initiation aux différents sons, rythme et lecture de notes, jeu et improvisation vocale et rythmique, apprentissage et création de chansons, utilisation d'instruments Orff (petites percussions),
- Cours de formation musicale (solfège) dès 7 ans
- Cours d'instruments : hautbois, accordéon, basson, flûte traversière et piccolo, clarinette, guitare, saxophone, violon et alto, violoncelle, cuivres (trompette, bugle, cor, alto, baryton, trombone, tuba), piano, orgue, percussions.
- Cours de chant à partir de 14 ans
- Cours complémentaires : analyse et écriture musicale, ensemble instrumental, groupes de classe, art lyrique, rythme des musiques du monde, chant d'ensemble, musique de chambre instrumentale, histoire de la musique
- Cours de formation musicale pour adultes



Académie des Beaux-Arts



Cours pour enfants et adolescents :

Cours de formation pluridisciplinaire (dessin, peinture, volume) :

6 à 8 ans / 9 à 11 ans / 12 à 17 ans

Cours pour adultes à partir de 18 ans :

- Peinture
- Dessin d'après modèle vivant
- Joellerie-bijouterie
- Création textile
- Photographie
- Céramique
- Gravure
- Sculpture
- Création transdisciplinaire
- Histoire de l'art et analyse esthétique

Renseignements : du lundi au jeudi de 13h30 à 18h et le vendredi de 13h30 à 19h30 au 063 21 79 53 ou sur secretariat@beauxarts-arlon.net

Inscription au secrétariat du 26 août au 30 septembre 2019

Droit d'inscription :

- Gratuit en dessous de 12 ans (né(e) après le 31/12/2007)
- 75 € pour les élèves nés entre le 15/10/2001 et le 31/12/2007 et les étudiants
- 188 € pour les élèves nés avant le 15/10/2000

(Exemptions de minerval pour les élèves inscrits dans une autre académie de l'ESAHR ou en humanités artistiques, les chômeurs complets indemnisés - CPAS - les personnes handicapées, ...)

Les nouveaux élèves doivent se munir d'une copie de la carte d'identité

Direction :
**Madame
Véronique Henrot**
Rue Godefroid Kurth 2
Arlon
Tél. 063 21 79 53
Fax 063 22 61 25
Courriel direction :
beauxartsarlon@skynet.be
www.beauxarts-arlon.net

Athénée Royal

Directeur : Christophe JASPAR

Rue de Sesselich 83 | **063 24 50 20** | **Secondaire**
secretariat@ar-arlon.be
www.ar-arlon.be

L'Athénée Royal propose à ses élèves une offre variée d'options permettant d'entreprendre avec les meilleures chances de succès des études supérieures, tout en apportant une attention particulière à l'accueil et au suivi des plus jeunes. L'école accorde également une place privilégiée aux activités culturelles, sportives et citoyennes.



École fondamentale

Directrice : Vinciane JOSEPH

Rue de Sesselich 83 | **063 24 50 21** | **Primaire et Maternelle**

L'établissement bénéficie d'un environnement exceptionnel en plein cœur d'un écrin de verdure et d'infrastructures adaptées aux besoins des élèves, de la maternelle à la 6^e primaire. On y propose de travailler par cycles (continuité des apprentissages), on mise sur le rôle fondamental de la lecture, on propose de nombreux séjours et excursions pédagogiques. Les enfants sont auteurs et acteurs de nombreux projets. Ils sont encouragés à participer à de nombreuses compétitions sportives et animations culturelles.

Institut Technique Étienne Lenoir

Directeur : Philippe GIBERTI

Chemin de Weyler 2 | **063 23 02 20** | **Secondaire**

La devise de l'Itela « L'Humanisme par la technologie », rassemble pas moins de 900 élèves de 40 nationalités différentes, sur 14ha de terrain et dans 19 sections différentes. Les formations, en plein exercice et en alternance, couvrent de nombreux métiers, dont les maçons, les couvreurs, les agents de sécurité, les chauffeurs de poids lourds... et bien d'autres encore.



C.E.F.A.

Président : Philippe Giberti

Coordonnatrice : Nancy Schmitz

Chemin de Weyler 2 | **063 23 02 26**

Une part importante des formations dispensées au sein du C.E.F.A. aboutissent à un diplôme équivalent à un enseignement de plein exercice.

De cette façon, l'élève a un atout supplémentaire pour entrer ensuite sur le marché de l'emploi.

Par ailleurs, la formation en alternance débouche sur des certificats de qualification ou des diplômes reconnus par la Fédération Wallonie Bruxelles.



Institut d'enseignement de Promotion Sociale

Directrice : Patricia PEIGNOIS

Chemin de Weyler 2 | **063 23 02 40**

Finis le temps des cours du soir qui jouaient les parents pauvres face aux autres formations. L'Institut de promotion sociale d'Arlon délivre des diplômes reconnus notamment dans l'enseignement supérieur où ils sont équivalents aux diplômes délivrés par des Hautes Ecoles (correspondance avec le niveau 6 et 5 du cadre européen des certifications (qualifications)).

L'obtention d'un diplôme de niveau supérieur se fait tout en continuant à travailler. Un vrai plus pour les employeurs qui y voient de belles cibles pour le recrutement. Le taux d'employabilité des étudiants de bachelier de l'école dépasse allègrement les 90%.

Institut d'enseignement - spécialisé

Primaire

Rue du Vivat 10 | **063 22 14 77**

Directrice : Fabienne HUBERT

L'école spécialisée de la Communauté française de Stockem est une petite structure où l'ambiance est familiale. L'établissement accueille des enfants présentant un retard mental ou un trouble du comportement. Une équipe pluridisciplinaire mêlant kinésithérapie, logopédie, puériculture, et enseignement encadre les enfants au quotidien.



Haute École Robert Schuman Institut Supérieur Industriel

Campus d'Arlon – Catégories Technique et Sociale

Directeur : Yves SATINET

Chemin de Weyler 2 | **063 23 00 00** | **Supérieur**
secretariat.arlon@hers.be

Sur son campus d'Arlon, la Haute École Robert Schuman forme des ingénieurs industriels accrédités CTI et labellisés EUR-ACE, des bacheliers en chimie-environnement, des électromécaniciens spécialisés en climatisation (techniques du chaud et du froid), des masters gestionnaires de chantiers, ainsi que des assistants sociaux. Dès 2019, elle propose également un nouveau Bachelier en Prévention, Sécurité industrielle et Environnement, conçu pour répondre aux besoins des entreprises. En plus du diplôme, la formation octroie aux étudiants un Certificat de Conseiller en prévention de niveau II et un Certificat de Coordinateur Santé Sécurité de niveau B.

Les formations du technique assurent aux étudiants diplômés un taux d'employabilité maximal.



Université de Liège Département des Sciences et Gestion de l'Environnement

Directeur : Philippe ANDRÉ

Avenue de Longwy 185 | **063 23 08 11** | **Supérieur**
arlon.accueil@uliege.be
www.campusarlon.uliege.be

L'Université de Liège est implantée à Arlon avec son campus dédié à l'environnement. Son département des sciences et gestion de l'environnement propose des masters et des masters de spécialisation dans des domaines variés relatifs à l'environnement. Il attire chaque année près de 140 étudiants de différentes nationalités. Certaines formations peuvent être suivies au Luxembourg et au Québec.





Institut Notre-Dame

Secondaire | Rue Netzer 21 | **063 24 52 10**

Directrices : Ingrid LEFEVRE et Annick NOIRHOMME

A l'Institut Notre Dame, l'accent est porté sur l'autonomie et le développement des talents personnels. L'école se veut ouverte sur le monde et ses réalités. Cela transparaît notamment dans la diversité des options de transition et du qualifiant et également au travers d'un programme linguistique étoffé, avec au menu du néerlandais, de l'allemand, de l'anglais, de l'espagnol et un enseignement en immersion en néerlandais et en allemand depuis 12 ans.

Institut Notre-Dame

Directeur : Philippe PONCE

Primaire | Rue du Casino 9 | **063 24 52 19**

A l'Institut Notre-Dame, les 1^{ère} et 2^e maternelles évoluent ensemble dans une vaste maison entourée d'un jardin. L'enseignement s'y donne de manière verticale : les 1^{ères} et 2^e années sont mélangées. En primaire on travaille en cycle et on est attentif à la réflexion de groupe. On propose des défis aux élèves. Un cours d'expression artistique (de la 2^e à la 4^e primaire), une classe verte (cycle 3) et une classe de neige (6^e primaire) sont également au programme.



École maternelle libre

Directrice : Mme Vinciane OSWALD

Sterpenich, rue de Kleinbettingen 5 | **063 23 52 82** | **Maternelle**
ecolematlibre.sterpenich@skynet.be

Cette petite école maternelle est située en plein cœur du village de Sterpenich. L'établissement vise le développement de la prise de conscience par l'enfant de ses potentialités propres et encourage l'expression de soi. Le développement de la socialisation, des apprentissages cognitifs, sociaux, affectifs et psychomoteurs sont des priorités. Espace de verdure pour les récréations et les activités « nature », potager. Sorties culturelles et excursions scolaires.



Institut Cardijn-Lorraine - Aumôniers du travail

Directeur Luc QUIRYNEN

Rue de Neufchâteau 69 | **Secondaire** | **063 24 28 50**

A Cardijn Lorraine, une Ecole Citoyenne, le jeune est responsabilisé au mieux vivre ensemble et la devise « Chacun vaut la peine » prend tout son sens. En contact avec le monde de l'entreprise, des nouvelles technologies et des réalités économiques, le jeune développe des projets concrets, dans les sections « hôtellerie », « menuiserie », « électricité », « mécanique garage », « électromécanique », « informatique », « économie » et « tourisme ».



École Saint-Bernard

Directrice : Virginie BACK

Rue des Framboisiers 5 | **063 24 28 78** | info@esba.be
Primaire et Maternelle

Le projet d'établissement s'articule autour de deux priorités : le vivre ensemble (conseil de classe, zones dans la cour, projets créatifs,) et le volet pédagogique. A Saint-Bernard, on grandit avec les octofuns, le développement de la confiance en soi, de l'autonomie, du sens donné à ce que l'on fait, du réinvestissement des savoirs acquis. L'école travaille en cycles depuis 1980 et propose un cours de théâtre en primaire.





Institut Sainte-Marie

Directeur : Michel COLLING

Rue de Bastogne 33

Secondaire | 063 43 01 73

L'Institut Sainte Marie se caractérise par son esprit d'ouverture, son dynamisme et des apprentissages centrés sur l'élève. Les spécificités de cet établissement : l'immersion en anglais, un vaste choix d'options à combiner, des équipements modernes dans un cadre aéré, une formation diversifiée préparant notamment à l'examen d'entrée d'ingénieur civil, au métier d'animateur/-trice et aux certificats du Cambridge et du Goethe.

Institut Sainte-Marie

Directrice : Michèle GAVROY

Primaire | 063 43 01 70

www.isma-arlon.be

michele.gavroy@isma-arlon.be

L'équipe enseignante de l'Isma, tant dans les classes maternelles que primaires, entend permettre à chaque enfant de développer tout son potentiel, tout en lui apprenant à prendre sa place au sein du groupe. L'enseignement proposé veut conjuguer exigence et bienveillance, dans le respect des spécificités de chacun. Les classes de dépassement, l'espace didactique de biodiversité, la bibliothèque, le développement du numérique, les conseils de classe et d'école, ... sont autant d'outils mis en œuvre pour rendre l'enfant acteur de ses apprentissages.



Institut Sainte-Marie

Directrice : Marianne POSTAL

Spécialisé | 063 43 01 72

marianne.postal@gmail.com | www.epsla.wordpress.com

L'enseignement primaire spécialisé libre d'Arlon accueille des enfants relevant de l'enseignement spécialisé de type 1, déficience mentale légère et de type 8, troubles de l'apprentissage. L'école offre un milieu d'apprentissage positif où règne un climat de confiance, d'entraide et de sécurité. Elle donne à tous les élèves des occasions de réussir par la mise en place : de méthodes adaptées aux difficultés des élèves, de classes de langage pour enfants dysphasiques, de l'intégration d'élèves à besoins spécifiques dans des écoles ordinaires. Notre école a créé un environnement accueillant qui renforce les aptitudes des élèves pour leur permettre de triompher des réalités quotidiennes en améliorant la confiance et l'estime de soi.



Hénallux

Départements économique - technique - social

Directeur : Pierre BERKENS

Campus Callemeyn | Place du lieutenant Callemeyn 11

081 47 99 20 | Supérieur

callemeyn.arlon@henallux.be

Hénallux propose les formations de bachelier Assistant de direction, Assistant social, Comptabilité et Electromécanique. Les 600 étudiants qui fréquentent le campus d'Arlon mènent leurs projets en collaboration avec le monde professionnel tout en bénéficiant d'infrastructures récentes dans un cadre verdoyant.



Chez Mme Amélie et Mme Carole, on parle toutes les langues

A l'école du Centre, beaucoup d'enfants parlent une autre langue que le français à la maison. Pour mettre cette richesse en avant et montrer la force de la multiculturalité, Mme Carole et Mme Amélie ont mené un projet tout au long de l'année avec les troisièmes maternelles sur le plurilinguisme. L'objectif était aussi de rendre les enfants fiers de leur langue maternelle, tout aussi importante que le français. Les enfants ont tous été mis en avant, ce qui a permis de travailler la valorisation de chacun ainsi que l'estime de soi. Les parents ont aussi été invités à partager leur culture et leur langue avec les enfants en lisant des histoires, en chantant, en présentant leur pays, en participant à la création du spectacle...

Parmi les activités : évocation sur l'ouvrage de Mario Ramos, auteur pour enfants belgo-portugais, découverte de l'histoire « Loup, loup, y es-tu ? », découverte des noms des vêtements dans différentes langues, calendrier de l'Avant et chants de Noël dans les différentes langues, réalisation de cartes de vœux dans deux langues différentes, réalisation des colliers d'amour suite à la découverte de la Saint Valentin mexicaine, découverte des livres en langues étrangères de la bibliothèque de l'école, création de « sacs à histoire » en collaboration avec la haute école Robert Schuman

(dans chaque sac se trouve un livre en français et sur clé USB l'histoire dans quatre autres langues ainsi que les textes dans ces langues), participation aux Tambours de la paix et à la journée de soutien à la trisomie 21, comment se dire bonjour dans le monde (travail sur la sonorité et les graphies de mots), étude de la fête de Pâques en Allemagne, en Finlande et en Italie. Depuis le mois d'avril, les enfants préparent leur spectacle, qui a la particularité d'être multilingue. Ce spectacle se compose de deux pièces de théâtre: « Loup Loup y es-tu ? » et « Le roi, sa femme et le petit prince » mais aussi d'un chant et d'une danse.

Ce sont les parents des classes qui ont accepté qu'on les enregistre lisant dans leur langue un petit bout des textes de Mario Ramos. Les institutrices les ont assemblés et ont ajouté de la musique. Chaque enfant a choisi le rôle qu'il souhaitait interpréter. Le spectacle a également été joué à la résidence de la Knippchen.

Une expérience très riche pour les enfants, leurs parents, et le corps enseignant !



Spectacle de marottes en italien et français



Défi : réaliser une décoration pour Osterlam

On découvre les artistes à Schoppach

Cette année, les élèves des classes maternelles de l'école communale de Schoppach ont décidé de s'intéresser aux œuvres de quelques grands artistes. C'est ainsi qu'ils ont approché le travail de Magritte, Mondrian, Calder, Klimt, Klee, Miro et Haring. Tout au long de l'année, ils ont découvert leurs tableaux principaux, ont observé leurs techniques et les ont copiés ou s'en sont inspirés pour réaliser un superbe travail qui a été présenté fin mai et début juin lors d'une grande exposition qui a attiré de nombreux parents.



Voyage autour du monde à l'école de Fouches

Dans le cadre du projet des classes maternelles de cette année, avec le soutien de l'association Annoncer la Couleur, une exposition riche, ludique et interactive ayant pour thème « Voyage autour du monde » s'est tenue le vendredi 7 juin de 17h à 22h à l'école de Fouches.

Les parents et personnes du village ont pu observer le travail des enfants durant toute cette année.

Chaque période a fait l'objet d'une analyse et d'une sensibilisation à un continent : les habitants, les animaux, les paysages, les cultures et coutumes, les ressemblances et les différences...

Une belle réussite ! De belles découvertes ! Félicitations aux enfants et aux enseignantes !





Le rucher arlonais vous ouvre ses portes

De nombreuses animations se déroulaient dans le chef-lieu ce 19 mai. Cela n'a pas empêché plusieurs centaines de personnes de venir rencontrer les passionnés des abeilles que sont les membres de la section apicole. La vie de la colonie d'abeilles, la récolte du miel, l'élevage et la multiplication des colonies n'ont plus de secret pour ces visiteurs d'un jour. Un accent a été mis sur les actions que peuvent mener les particuliers pour sauvegarder et protéger ce merveilleux et très utile insecte. Une présentation de la toute nouvelle station de fécondation de Sélange, implantée en étroite collaboration avec les Luxembourgeois a retenu l'attention des apiculteurs/éleveurs.



Le potager collectif du bloc milan/ Pota-J

Prenez des jeunes motivés, soucieux de leur avenir et respectueux de la planète, ajoutez une Maison des Jeunes et une commune à l'écoute, saupoudrez d'habitants concernés par ce projet et vous obtiendrez le « Pota-J » ou « Potager collectif du Bloc Milan ». Après une première saison de prise en main du potager par les jeunes de la MJ qui ont relevé le défi de faire survivre les légumes malgré l'été caniculaire, un collectif citoyen est venu épauler le groupe et étoffer le projet à travers une serre contenant plusieurs variétés de légumes, mais également des arbres fruitiers, dont les jeunes qui les ont plantés sont les parrains. Suite à un atelier compostage organisé à l'initiative de la nouvelle commission Environnement et Nature, un compost a également vu le jour afin de créer une réserve de nutriments pour les plantations. Enfin, le groupe est actuellement en train de développer un système d'irrigation qui facilitera l'arrosage des plantes dans le respect de l'environnement. Le projet a germé dans la tête des jeunes et, grâce à l'aide reçue du collectif citoyen et de la commune, il va pouvoir se développer à travers de futurs aménagements : une cabane à outils, un espace convivial, un espace de détente, un parcours sensoriel, et pourquoi pas... des poules !

Un projet au départ 100% jeune qui a évolué et regroupe aujourd'hui différentes générations et groupes de citoyens autour d'un objectif commun et d'un espace à construire ensemble.

Facebook : <https://www.facebook.com/groups/155944028559999/?ref=bookmarks>



L'Abeille arlonaise reçoit la visite d'écoliers

Le 9 mai dernier, les élèves de 3^e maternelle, de 1^{ère} et 2^e années sont allés visiter les ruches de l'Abeille arlonaise, le club apicole local. Une présentation a été faite aux enfants sur l'abeille et son travail au sein de la colonie. Ensuite ils sont allés à la rencontre de ces petits insectes indispensables là où l'on trouve les ruches. Ils ont bien entendu tous enfilé la tenue de protection adéquate et se sont ensuite approchés pour observer les différentes étapes de la fabrication du miel.



A l'école du Centre, on repote !

Les élèves de 3^e maternelle de Mmes Amélie et Carole ont la main verte. Tout au long de l'année, les deux institutrices les ont sensibilisés à l'environnement de façon ludique. C'est dans cette perspective que tous sont allés rencontrer les ouvriers qui travaillent dans les serres communales. Les enfants ont repoté les plants comme cela leur a été montré. Puis, ce sont les ouvriers qui sont venus découvrir le potager des petits élèves. Il est bien soigné par les enfants. A la belle saison, c'est aussi l'occasion de décorer les jardinières de l'école avec de belles fleurs qui ont poussé dans les serres. Et on finit par un petit tour au marché pour acheter des plantes aromatiques et quelques légumes à planter...



On a la main verte à l'école de la rue de Neufchâteau

Les élèves de 3^e et 4^e année ont décidé d'embellir leur école. Pour mener à bien leur projet, ils ont été visiter les Serres de la Ville d'Arlon afin de recevoir toutes les informations nécessaires pour assurer un développement optimal des plantes. Les ouvriers leur ont expliqué l'évolution des plantes, la manière de les nourrir et de les protéger des insectes sans utiliser de pesticides. Ils sont repartis avec plein de bons conseils et leurs fleurs ...





La bibliothèque à l'écoute des attentes des seniors

En mars dernier, une enquête a été diffusée pour connaître les attentes des personnes de 60 ans et plus vis-à-vis de la bibliothèque et mettre à jour d'éventuelles difficultés. 171 personnes y ont répondu dont 33% d'hommes et 67% des femmes. Parmi ceux-ci, 52% sont déjà inscrits à la bibliothèque.

Le premier volet de l'enquête abordait les raisons pour lesquelles les personnes ne fréquentent pas ou plus la bibliothèque. Sur un total de 89 réponses, les personnes ont coché les propositions suivantes :

- 6% ne connaissent pas l'existence de la bibliothèque
- 6% n'aiment pas ou plus lire
- 41% achètent ce qu'elles lisent
- 47% rencontrent des difficultés soit de transport, de mobilité pédestre, de santé en général, de vue

D'autres raisons ont également été invoquées : le manque de temps, les horaires de la bibliothèque, l'éloignement de la bibliothèque par rapport au centre-ville, l'utilisation des boîtes à livres, la lecture de livres offerts ou échangés avec l'entourage, l'absence de nouveautés, un délai d'attente trop long pour obtenir une nouveauté ou une durée d'emprunt trop courte, la lecture de livres numériques ou de revues.

Le deuxième volet énonçait différentes activités et services qui pourraient éventuellement être mis en place si une demande était exprimée. Il ressort nettement que les personnes qui ont répondu à ce questionnaire souhaitent des rencontres thématiques et l'envoi par courrier /courriel des informations relatives aux activités organisées à la bibliothèque. Par contre, certaines améliorations suggérées telles qu'un service de portage de livres à domicile, des ateliers d'écriture, des rencontres autour de jeux de société, une aide pour venir à la bibliothèque, un dépôt de livres au centre-ville ne rencontrent pas un intérêt manifeste.

Par ailleurs, différents commentaires indiquent clairement que beaucoup de personnes méconnaissent la variété des ressources disponibles et certains services proposés par la bibliothèque. La bibliothèque

possède en effet une collection d'environ 60 000 documents et plus spécifiquement : 930 livres en grands caractères, 370 livres audio et 66 revues dont une destinée aux personnes de plus de 50 ans et une autre rédigée en grands caractères. Elle achète environ 1500 nouveaux livres pour adultes par an et offre également l'accès aux livres numériques via le portail Virtuel.

L'ensemble des ressources est accessible via un catalogue informatisé accessible en ligne via l'adresse web : <http://iguana.province.luxembourg.be/iguana/www.main.cls>

Par ce questionnaire, nous souhaitons enfin constituer un groupe de lecteurs qui réfléchiraient et participeraient à l'élaboration d'activités à destination des seniors. Dix-huit personnes ont fait part de leur intérêt d'être membre d'un tel groupe. Ces personnes seront recontactées personnellement pour leur proposer une date de rencontre afin de permettre à chacun de se rencontrer, d'échanger et d'exprimer ses idées. Les personnes intéressées qui ne se seraient pas encore manifestées sont cordialement invitées à se faire connaître en contactant la bibliothèque soit par **téléphone (063/22.35.07)** soit par **courriel (bibli.arlon@bibli.cfwb.be)**.

C'est avec plaisir que nous vous accueillons à la bibliothèque...



Parc des expositions, 5 - 6700 Arlon
063/22.35.07
<http://bibliotheque.arlon.be>
bibli.arlon@bibli.cfwb.be
Facebook : Bibliothèque communale d'Arlon

Jeunesse

Programme de l'été de la MJ

La Maison des jeunes est en pleine ébullition.

Le programme de l'été se profile avec une multitude d'activités qui plairont aux petits et aux grands.

Juillet 2019

Mercredi 3 juillet : Barbecue - Gratuit - De 11h à 17h - Amène ta viande

Du mardi 2 au jeudi 4 juillet : STAGE CUISTOT - de 10h à 17h

Toute la semaine OU à la carte :

- Mardi 2 juillet : Atelier Sushi/ Mardi 2 /10€ /
- Mercredi 3 juillet Atelier Pâtisserie / Mercredi 3 / 5€ /
- Jeudi 4 juillet : Top Chef - 5€

Vendredi 5 juillet : KAYAK - 17€ - de 10h à 18h - Prévois ta nourriture

Du lundi 8 au vendredi 12 juillet : STAGE CUSTOM' DESIGN (Création d'objet, logo, sérigraphie) - 40€ - de 10h à 17h

Mardi 16 juillet : LOUVAIN-LA-NEUVE - 7€ - de 9h à 18h

Mercredi 17 juillet : BARBEK' & BAINNADE DANS LA VIERRE - Gratuit de 10h à 17h - Amène ta viande

Vendredi 19 juillet : GRAND JEU DE PISTE - Gratuit - de 13h à 17h

Du samedi 20 au samedi 27 juillet : CAMP DANS LE MORVAN - 150€ dont une avance de 30€ - Places limitées !

Du lundi 22 au vendredi 26 juillet : STAGE VIDEO - 20€ - de 10h à 16h

Le vendredi 26 juillet : MOVIE NIGHT - 3€ - de 18h à 22h

Du lundi 29 au mercredi 31 juillet : STAGE MANGA -15€ - de 10h à 17h

Août 2019

Les jeudi 2 et vendredi 3 août : STAGE MUSIQUE ELECTRO - 30€ - de 13h à 18h

Le lundi 5 août et mardi 6 août : STAGE GRAFF - 8€ - de 10h à 18h

Du lundi 12 au vendredi 16 : STAGE MJ FIT - 70€ - de 10h à 18h

Toute la semaine OU à la carte :

- Lundi 12 juillet : Piscine à Strassen - 10€
- Mardi 13 juillet : Running, Pilate, Boxe - Gratuit
- Mercredi 14 juillet : Accrobranche - 30€
- Jeudi 15 juillet : Spéléo - 20€
- Vendredi 16 juillet : Escalade - 20€

Du lundi 19 au vendredi 23 août : ACCUEIL STUDENT - Espace de révision - Horaire d'accueil -

MJ'GO... Où sont les Pok'anim' ? - RDV sur INSTA ! @mj_arlon pour les infos !

Le vendredi 30 juillet : BARBECUE DE FIN D'ÉTÉ - 5€ - de 11h à 17h

LES RDV DU POTA-J !

Les mercredis suivants de 14h à 17h - 3 juillet - 10 juillet - 31 juillet - 7 août - 14 août - 21 août



Vincent MAGNUS : Bourgmestre

Attributions :

Responsabilité générale de la gestion communale
Sécurité – Police – Pompiers
Culture
Relations Internationales et Grande Région
Affaires économiques et commerciales
Budget
Finances
Communication – Participation Citoyenne
Nouvelles technologies
Resto du Cœur et Abri de Nuit



Carine SCHMIT - LECOMTE

Premier échevin

Attributions :

Enseignement
Petite enfance
Jeunesse
Toponymie
Logement communal
(+ Habitations Sud Luxembourg
et Logesud)
Plan de Cohésion Sociale et
Tutelle du CPAS



Kamal MITRI

Deuxième échevin

Attributions :

Travaux - Voiries - Bâtiments
Mobilité
Santé publique
Bien-être animal
Solidarité internationale
Commerce équitable
Personnes en situation
de handicap



Ludovic TURBANG

Troisième échevin

Attributions :

Urbanisme
Aménagement du territoire
Personnel communal
Informatique (dont l'Espace
Public Numérique)
3^e Âge
Mouvements patriotiques



Didier LAFORGE

Quatrième échevin

Attributions :

Tourisme
Sports – Infrastructures sportives
Animations festives et
commerciales
Vie associative Bénévolat
Jumelages
Cultes et action laïque en ce
compris les bâtiments
Cimetières



Anne LAMESCH

Cinquième échevin

Attributions :

Etat-civil - Population
Service des Etrangers
Environnement - Propreté
Transition écologique
Patrimoine
Petites infrastructures sportives et
récréatives
Energie – Transition Energétique
et Guichet de l'Energie
Rénovation rurale (PCDR...)



Alain DEWORME

Président du CPAS

Attributions :

Président du CPAS
« Nos logis »
Agriculture
Bois communaux
Affaires économiques



Infos et inscriptions :

www.mj-arlon.com • maisondejeunes.arlon@gmail.com
coordination.mjaron@gmail.com

Le saviez-vous?

Si votre entreprise organise du covoiturage entre ses employés, ceux-ci peuvent bénéficier d'une exonération fiscale sur le kilométrage effectué, que vous soyez conducteur ou passager!

Concrètement, cette exonération s'additionnera aux frais de transports que vous touchez déjà dans le cadre de vos déplacements domicile-travail effectués seul en voiture.

Le covoiturage présente ainsi de nombreux avantages. Pour la société, chaque voiture en moins sur la route signifie de la pollution atmosphérique et sonore en moins, une diminution de la congestion et donc des accidents en moins. Ainsi, il suffirait de diminuer de 25% le nombre de véhicules sur les routes, donc que chaque personne fasse du covoiturage un jour par semaine, pour supprimer totalement les embouteillages!

Pour vous, cela signifie moins de stress en arrivant au travail, une exonération fiscale et... la possibilité de dépasser les bouchons sur l'autoroute!

En effet, dans le cadre de la réfection de l'autoroute E411 entre Arlon et la frontière avec le Grand-duché, la Région wallonne a installé un dispositif test de bande de covoiturage, depuis la sortie 31 Arlon vers et jusqu'à la frontière, à la place de l'ancienne bande d'arrêt d'urgence. Cette bande de covoiturage pourra être empruntée par tout véhicule occupé par 3 personnes au moins (enfants compris),

l'objectif étant de réduire la congestion sur l'autoroute aux heures de pointe; le respect de cette règle sera contrôlé par des capteurs automatiques infrarouges.

La vitesse y sera limitée à 50 km/h via des radars, cette bande en principe utilisée qu'en cas de ralentissements. Afin que les covoitureurs puissent facilement se retrouver, la Ville travaille actuellement, en partenariat avec la Région, sur la création de parkings de covoiturage à proximité de l'autoroute.

Enfin, si ce dispositif fonctionne, il pourrait être étendu à d'autres portions d'autoroutes wallonnes.

Tenté.e par le covoiturage?

- **Le lien pour télécharger l'application ComOn:** <http://mobilité.wallonie.be/home/je-suis/un-citoyen/en-voiture/services-et-solutions/covoiturage/le-reseau-comon/lapplication-comon.html>
- **Vous préférez y accéder depuis votre ordinateur?** <https://www.carpool.be/> est alors fait pour vous.
- **Pour plus d'informations concernant l'exonération fiscale si vous faites du covoiturage:** <https://www.carpool.be/fr/covoiturage/fiscalite/index>



Vous aussi, testez le vélo électrique

La Région wallonne prête des vélos électriques gratuitement pour une durée de 15 jours. **Seule condition:** s'inscrire, sur leur site. La période de prêt s'étalera sur les mois d'août, septembre et octobre.

A Arlon, le vélociste participant est VF Bike (580 route de Longwy, à Weyler).

Inscriptions sur : <http://jetesteelectrique.be>

Seniors focus : la boîte à tartines qui sauve des vies

En cas de disparition inquiétante ou de malaise, la recherche rapide et active d'informations sur la personne concernée est primordiale, voire vitale. C'est la raison pour laquelle le Service provincial Social & Santé de la Province de Luxembourg a lancé le projet Senior Focus.

Plus qu'une boîte à tartines

Senior Focus est une boîte à tartines facile à identifier (grâce à son logo) et rangée dans un endroit familier de tous : le frigo. Elle contient un ensemble de renseignements utiles sur la personne à secourir. Ainsi, les ambulanciers, pompiers, médecins généralistes, policiers, aides-soignants peuvent agir efficacement en cas d'urgence, les premiers instants étant capitaux.

En cas de **disparition**, la boîte Senior Focus renferme tous les éléments dont les policiers doivent disposer rapidement : la photographie du disparu, ses signes distinctifs (tatouages, une barbe, les cicatrices,...), ses habitudes de vie, son lieu de recueillement, les lieux qu'il fréquente, etc.

S'il s'agit d'un **malaise**, les services de secours y trouvent tous les renseignements médicaux indispensables à une bonne prise en charge rapide et adaptée : liste des médicaments, allergies, opérations subies, maladies,...

Si le citoyen en danger vit seul, la tâche s'avère encore plus ardue pour les services de secours qui doivent rassembler les premiers renseignements nécessaires. Grâce à Senior Focus, il suffit d'ouvrir la porte du frigo !

Du Québec à la province de hainaut

Senior Focus est né au Québec et s'est exporté en Belgique. Chez nos voisins du Hainaut, le projet a été pris en main par la Zone de Police boraine. Marcel STEALEN, Chef de Corps, séduit par le modèle québécois, l'a mis en place, avec l'aide de ses agents de quartier. Via un questionnaire, les données personnelles et médicales des personnes âgées ont été récoltées et placées dans des boîtes à tartines soigneusement rangées dans le frigo de ces mêmes personnes.

En province de Luxembourg...

Convaincu par l'utilité du projet, le Service provincial Social & Santé, via sa cellule « Bien Vieillir », a décidé de le mettre en place sur son territoire. L'objectif : distribuer cette boîte aux habitants de 75 ans et plus, ou à partir de 65 ans sur demande). À l'intérieur de la boîte se trouvera une fiche descriptive (données personnelles) et une fiche de suivi médical indiquant le nom du médecin traitant, le traitement pris, les allergies médicamenteuses,

les affections chroniques et les aptitudes de la personne âgée.

Les 44 Communes de la province participent à ce projet. Pour chacune d'entre elles, une personne relais (dont les coordonnées seront reprises dans la boîte) est désignée. Son rôle consistera à informer les aînés sur le projet, à les aider si nécessaire à compléter la fiche descriptive et à tenir à jour une liste des personnes âgées ayant reçu la fameuse boîte à tartines.

A Arlon, pour recevoir la boîte, vous pourrez vous présenter (personnellement ou la personne de votre choix) à l'accueil de l'administration communale d'Arlon un **jeudi matin entre 9h et 12 heures jusqu'au 31 décembre.**

L'aide des médecins sollicitée

Afin de compléter la fiche médicale intégrée à la boîte, l'aide des médecins traitants est très précieuse. En tant que professionnels de première ligne au sein des familles et habilités à fournir des informations médicales à d'autres confrères, le Service provincial Social & Santé – Bien Vieillir compte sur leur soutien et leur participation active au projet.

Informations :

Service Accueil de l'hôtel de ville : 063.245.600





Arlon poursuit ses actions à Bembéréké (Bénin)



" Un nouveau dortoir pour les pensionnaires du centre féminin YENU GUEO de Bembéréké... a été réceptionné le lundi 22 avril 2019

La construction de ce joyau a été possible grâce à OMN (Opération Monde Nouveau), une organisation internationale qui assiste les populations en difficulté dans les pays d'Afrique, d'Asie et d'Amérique du sud.

Le projet du centre féminin YENU GUEO a été possible grâce à la coopération Arlon-Bembéréké et à la persévérance de Valère Rion qui a porté ce projet depuis le début. Présente à l'inauguration, l'autorité communale a tenu à rendre hommage à Opération Monde Nouveau, à Valère Rion et Aliou Sabifico pour le travail abattu jusque-là. Mifoutaou Salihou, maire de Bembéréké n'a pas manqué d'inviter les élèves du centre à faire un bon usage du dortoir mis à leur disposition.

Opération Monde Nouveau n'est pas à son premier geste dans la Commune de Bembéréké. La première réalisation de l'organisation a été la construction d'un module de classe à l'école primaire publique de Gando Baka dans l'arrondissement d'Ina. Les responsables et pensionnaires de YENU GUEO ont remercié OMN.

Rappelons qu'avant l'activité de ce lundi, la délégation et le Maire ont revisité les axes d'intervention et les acquis du partenariat Arlon-Bembéréké au cours de l'audience accordée par la première autorité communale. Des séances de travail ont également eu lieu avec les chefs de service pour identifier les nouveaux besoins dans l'optique de l'amélioration du service rendu aux populations "

Les bénéficiaires du projet

Le centre YENU GUEO fondé en 1999 par les sœurs du cœur de Marie offre l'entièreté du cycle scolaire (maternelle, primaire et secondaire). Pour les jeunes filles en difficulté, une section professionnelle a été ouverte facilitant leur réinsertion socio-professionnelle par des formations en alternance dans le domaine de la coupe-couture, la coiffure-tresses, la boulangerie...

Suite au projet, le site est en mesure d'accueillir environ 500 internes qui bénéficient ainsi d'un suivi scolaire de qualité organisé de main de maître par les sœurs Rose, Mireille et Françoise.

Le centre YENU GUEO est auréolé d'une image de succès et de qualité tant sur le plan de la réussite scolaire que sur le taux d'abandon.

La délégation arlonaise a été reçue par la radio communautaire FM NON SINA

Durant une demi-heure, la délégation a eu l'opportunité de présenter l'évolution du partenariat et des projets connexes qui ont fleuri en parallèle.

Accompagnées par l'UVCW (Union des Villes et Communes Wallonnes), 13 communes belges et leurs partenaires béninois ont ainsi l'opportunité de poursuivre l'informatisation de l'état civil et du registre foncier, l'optimisation des ressources fiscales et le renforcement des capacités du personnel principalement dans les domaines de l'organisation, la bureautique, la gestion de projets.

Arlon et Bembéréké ont mis en place différents projets de développement avec le concours de Wallonie Bruxelles International : le marché au bétail,

la gestion des déchets, l'organisation de 2 retenues d'eau, le renforcement de la filière avicole et manioc et tout récemment la revalorisation de 258 points d'eau permettant à 75 % de la population d'avoir accès à l'eau potable. Reste encore beaucoup à faire ne fût-ce qu'améliorer la gestion des déchets (qui sera facilitée par l'aménagement des voiries en cours de réalisation) ou, plus urgent encore, assurer une desserte d'eau potable à l'ensemble de la population.

Outre la réalisation de 3 dortoirs pour 240 jeunes filles, d'autres actions citoyennes sont en cours :

- Partenariat depuis 2011 entre l'ASBL Les Tournesols gérée par Valère Rion et l'association Boronou Bénin gérée par Aliou Sabifico pour le soutien de la scolarité de 150 jeunes filles sélectionnées parmi les plus défavorisées dans les 8 collèges d'enseignement général de Bembéréké
- L'ébauche d'un partenariat sportif entre Toernich et Bembéréké



Conclusion : vive le partenariat Arlon-Bembéréké !

La commune de Bembéréké a été gratifiée du prix de la bonne gouvernance décerné par l'ADECOB (association de la défense des 8 communes du Borgou). En outre, la commune de Bembéréké a été remarquée parmi les 77 communes du Bénin par la qualité de la gestion des fonds structurels mis à disposition par l'état central (fonds FADEC).

Nous osons penser que la conduite, depuis plus de 10 ans, du partenariat entre Arlon et Bembéréké y est pour quelque chose.



Le Trophée sportif a été remis à Fabrice Cobraiville



Comme chaque année, une réception a été organisée à l'hôtel de ville pour mettre à l'honneur des sportifs qui se sont distingués au cours de l'année. Didier Laforge, échevin des sports, a pris la parole pour rappeler tout ce que la Ville met en place pour faciliter la pratique du sport sur le territoire communal. Les travaux au complexe sportif de la Spetz sont en voie d'achèvement. Un marché

vient d'être voté au conseil communal pour son équipement. L'échevin a également évoqué les travaux pour le Cercle de tir arlonais et pour le terrain de foot d'Autelbas, la mise à disposition du hall 3 de la Spetz pour les Archers arlonais. Des projets sont en réflexion avec le FC Arlon et le CS Toernich tandis qu'on réfléchit à des aménagements à Waltzing pour le club de Hockey et le Tennis club. Des réflexions sont également menées en ce moment concernant le football à Fouches. Arlon, c'est une Ville mais également de nombreux villages où la vie associative et notamment sportive est particulièrement dynamique. Et c'est également important pour les villages de bénéficier d'infrastructures appropriées. Le Collège en est conscient et fait son maximum pour être à l'écoute et disponible pour rencontrer les clubs. Et le 22 mai, ce sont justement tous les sportifs qui ont été mis à l'honneur au cours d'une réception durant laquelle différents prix ont été remis. Le Trophée sportif individuel a été remis à Neisser Loyola pour ses performances en escrime. Il est notamment champion de Belgique à l'épée en catégorie juniors et seniors. Le Trophée par équipe est revenu au Judo Ju-Jitsu Club Arlon, champion d'Europe de Kata et Judo Show a Koper (Slovénie). C'est Zacharie Danthine qui a remporté le Challenge Jeune Espoir avec 7 cigognes en natation. Quant au Mérite sportif, il a été remis à Fabrice Cobraiville, de Bonnert, très impliqué dans la vie de son village et notamment fondateur de Promovelo.



Événements

VIVACITÉ
la une

LE BEAU VÉLO de RAVEL

fait halte à Arlon

2019

SAMEDI 6 JUILLET
PLAINE DES MANOEUVRES

Entre 9h30 et 12h30 - les 1300 premiers inscrits reçoivent un T-shirt Beau Velo de Ravel
Brunch gratuit pour les 2000 premiers inscrits
12h40 : départ filmé pour l'émission télévisée (face départ)
13h10 : départ des participants, en direct radio
Dès 16h : concerts gratuits de **JEFF ARCKLEY** et **SUAREZ**
Toute la journée : animations des partenaires et Kid's Village

13 ET 14 JUILLET 2019

GRAND WEEK-END DE BRADERIE ET ANIMATIONS

TOUS VOS COMMERCES EN FÊTE!

Info: www.acia.be
ou sur notre page FB «association commerciale et industrielle Arlon»

ACIA

Événements

Du 1^{er} juillet au 31 août, l'Été au parc Parc Léopold à Arlon, c'est la magie d'un espace vert animé en cœur de ville

Pour la dixième fois, l'ASBL Arlon Centre-Ville va investir le parc Léopold pendant les mois de juillet et d'août avec l'Été au Parc : un espace aménagé avec du mobilier urbain et des transats permettra à tous de se détendre.

Pour amuser les petits, une panoplie de jeux et d'activités seront proposés. Le principe : du lundi au samedi* de 14h à 17h les jours de beaux temps, les stewards de l'ASBL Arlon Centre-Ville accueilleront les petits et les grands jusqu'à 10 ans avec une formule ludique en mettant à disposition des jeux de divertissement (des jeux de plein air, des jeux d'eau, des petites voitures et un grand bac à sable).

Ils veilleront au bon fonctionnement du prêt gratuit des jeux contre caution. Il ne s'agit pas d'une garderie. Les enfants restent sous la surveillance de l'adulte qui les accompagne.

Plusieurs partenaires viendront ponctuer les après-midis avec des activités spécifiques : le Musée Gaspar avec une animation : les défis de Charlie, tous les mercredis de juillet de 14h30 à 16h30, la Maison de la Laïcité d'Arlon avec des ateliers coloriages tous les vendredis de juillet et d'août, la Bibliothèque d'Arlon avec des séances de lectures en août les mercredis 7, 14, 21 et 28 août de 15h30 à 16h, la Ludothèque avec des séances de jeux les jeudis 8, 22 et 29 août de 15h30 à 17h

Le parc Léopold est un espace verdoyant et fleuri en plein centre-ville. Il est entretenu avec soin par le service Espaces Verts de la Ville.

L'été au parc, le lieu de plaisance à Arlon. **Soyez tous les bienvenus.**



LUX FASHION DAYS : APPEL AUX CRÉATEURS

La LUX FASHION WEEK connaîtra une version relookée en 2019 : le traditionnel défilé des stylistes aux entrepôts du chemin de fer est post-posé à 2020. Toutefois, les créateurs et les partenaires ont tenu à maintenir une édition 2019 concentrée le temps d'un long week-end et intitulée LUX FASHION DAYS.

Cette édition se tiendra les 4, 5 et 6 octobre 2019 au Palais place Léopold. Au programme, un défilé intimiste des stylistes le vendredi 4 octobre au soir amorcera le week-end. Il sera rehaussé les samedi et dimanche par notre traditionnel LUX FASHION STORE, boutique éphémère permettant de mettre en lumière les

talents de la mode et du stylisme en province du Luxembourg et vitrine d'un savoir-faire luxembourgeois dans cet écrin plein d'histoire. Enfin, nos commerçants proposeront le dimanche leur Fashion Destock et un défilé automne/hiver de clôture. Divers ateliers dédiés à la mode et au relooking compléteront la programmation.

A l'instar des années précédentes, cette rencontre provinciale se veut un rendez-vous moderne et extraordinaire dévoilant ce que la province fait de mieux en terme de mode à la fois chic, sensuelle et sophistiquée. Du 'sur mesure' au 'prêt-à-porter', voici l'élégance dans tous ses états où s'harmonisent magiquement étoffes et

LUX
FASHION
days

soieries, précieuses dentelles et broderies entre les mains expertes des créateurs. Car la mode est un art ; l'art, un métier...

Afin d'enrichir ce LUX FASHION STORE, les organisateurs recherchent sur notre province, des créateurs de mode offrant à la fois qualité et originalité : étoles, foulards, chapeaux, vêtements, bijoux, sacs à main, chaussons, T-shirt, accessoires fantaisies et toilettes personnalisées.

Comment participer ? Un dossier de candidature est disponible en page d'accueil du site Internet de la Ville d'Arlon, dans l'onglet « actualités ». Il est à retourner dûment complété pour le lundi 1^{er} juillet 2019 au plus tard sur valerie.dion@arlon.be. Le nombre de places étant limité, ne tardez pas à poser votre candidature. Un comité de sélection attentif à la qualité, l'authenticité et l'originalité des articles proposés, se chargera de la sélection des candidats retenus.

Pour tout renseignement complémentaire :
063/24.56.85



Programme 2019

Arlon Apéros-concerts Musical'été

Concerts gratuits Les samedis de juillet & août 18h à 20h
Cour de l'Office du Tourisme

- 29/06** LIGHTNIN'BUG
Un pur Chicago Blues
- 06/07** MONSIEUR WILSON
Chanson française & Cover Pop/Rock/Folk
- 13/07** THE FATHERS
Reprises, Rock Pop
- 20/07** Place Léopold LES ENROULES
Rock Covers
- 27/07** ANTIDOT
Cover Pop/Folk pétillant
- 03/08** CRAZY ROCK
Cover Pop/Rock
- 10/08** THE REDEMPTION'S COLTS
Trio folk (roots bluegrass, hillbilly, country)
- 17/08** HOLY HOP CIRCUS
Rock N'Roll from Gaume
- 24/08** MIRO SWING Jazz manouche (18h)
BARBECUE DE LA COMMISSION (20h)
STERPI Rock/Funk (21h30)
- 31/08** 2SHEETS2THEWIND
Musique Celtique/Marins

facebook.com/cdfarlon
www.ot-arlon.be
Une initiative de la Commission des Fêtes

Veni, Vidi Orolaunum : Week-end gallo-romain à Arlon 7^e édition

Le samedi 31 août et le dimanche 1^{er} septembre, Arlon se plonge dans son histoire à l'occasion du Week-end gallo-romain et vous invite à (re)découvrir l'histoire de votre ville. Passionné ou simple curieux, en famille ou entre amis, les nombreuses activités vous permettront de vous amuser et de découvrir votre riche patrimoine gallo-romain. Plaine des manœuvres, de nombreuses troupes de reconstitutions romaines et celtes, des artisans installent leur campement et vous font partager la vie quotidienne à l'époque (alimentation, médecine, armée, musique...).

Au fil des deux journées, démonstrations, spectacles (équestres, gladiateurs) et ateliers participatifs (cervoise, colombin, bijoux, feutre, vannerie, couronne de fleurs, ...) raviront petits et grands. Au cœur de la ville, l'organisation de visites guidées, l'accessibilité des tours romaines, le Musée Archéologique d'Arlon vous permettront d'en apprendre plus sur votre Ville et son passé gallo-romain.

A visiter, dès le 1^{er} août, l'exposition " Jeux et jouets à travers les âges " dans la salle d'exposition de l'Office du Tourisme d'Arlon. Le programme s'étoffe chaque jour, alors suivez-nous sur facebook.com/week-end-gallo-romain à Arlon.

Entrée GRATUITE.

Une organisation du Royal Office du Tourisme d'Arlon, en collaboration avec la Ville d'Arlon et le Musée Archéologique et avec le soutien de la Maison du Tourisme du Pays d'Arlon et les Amis des Musées.

**Infos : Royal Office du Tourisme d'Arlon - Rue des Faubourgs, 2
6700 Arlon - 063/21 63 60**

**info@ot-arlon.be - www.ot-arlon.be - facebook.com/
Arlontourisme**

Facebook.com/week-end-gallo-romain à Arlon

Apéros concerts d'été à Arlon

Musical'été, les apéros concerts de vos samedis estivaux dans le centre-ville d'Arlon. La Commission des Fêtes du Royal Office du Tourisme d'Arlon vous propose un programme varié, dès le samedi 29 juin : blues, chanson française, pop, folk, rock, jazz, musique celtique... il y en aura pour tous les goûts. De quoi passer une soirée musicale conviviale dans la cour du Royal Office du Tourisme (Rue des Faubourgs, 2). Les concerts ont lieu de 18h à 20h et sont gratuits. A noter que le concert du 20 juillet aura lieu Place Léopold, dans le cadre des festivités de la fête nationale. Et déjà dans vos agendas, la longue soirée musicale du 24 août, avec 2 concerts et un barbecue.

**Infos : Royal Office du Tourisme d'Arlon et Commission
des Fêtes • Rue des Faubourgs, 2 • 6700 Arlon
063/21 63 60**

www.ot-arlon.be

facebook.com/cdfarlon

**PLAINE
DES
MANŒUVRES
et
CENTRE-VILLE**

ARLON
31/08 et 1/09 2019

VENI VIDI OROLAUNUM

Combats de gladiateurs,
campements, spectacles équestres,
ateliers, exposition, visites guidées, jeux...

Infos et programme sur www.ot-arlon.be
et sur [facebook.com/week-end-gallo-romain à Arlon](https://www.facebook.com/week-end-gallo-romain-a-arlon)

Week-End Gallo-romain VII^e EDITION

Les Estivales : visites guidées

Découvrez Arlon, ses rues, son histoire, ses secrets, ses façades atypiques, ses environs, ... avec un guide passionné, qui vous emmènera pour une visite guidée d'1h30 et vous racontera l'influence de l'Art Nouveau, l'histoire d'un couvent, les atouts de la Semois... D'année en année, le succès des Estivales, accompagnées par un guide diplômé du Royal Office du Tourisme d'Arlon se confirme.

Le départ se fait à 16h, au Royal Office du Tourisme d'Arlon, sauf pour certaines visites (le point de départ est alors précisé). La durée de la visite est de 1h30.

Le prix est de 3 € par personne (gratuit pour les enfants de moins de 12 ans). Les tickets sont en vente à l'Office du Tourisme d'Arlon (ou auprès du guide).

Prolongez votre après-midi par un apéro-concert « Musical'été » proposé gratuitement par la Commission des fêtes les samedis de 18h à 20h, dans la cour de l'Office du Tourisme.

Royal Office du Tourisme d'Arlon
Rue des Faubourgs, 2
6700 Arlon - 063/21 63 60

info@ot-arlon.be
www.ot-arlon.be

Rejoignez-nous sur Facebook :
Arlon Tourisme



Les Estivales

Visites guidées d'Arlon et ses environs
Programme 2019

6/07 ARLON ET SES BELLES FAÇADES À TRAVERS LE TEMPS
20/07 GUIRSCH, VILLAGE CLASSÉ ET LA CHAPELLE D'HECKBOUS
27/07 LE QUARTIER DE LA SEMOIS
10/08 LE CULTE DE SAINT MARTIN À ARLON, DU VIII^e SIÈCLE À NOS JOURS
17/08 ARLON, CHEF-LIEU DE PROVINCE DEPUIS 180 ANS ! DES NOMS DE RUES NOUS LE RACONTENT
24/08 DANS LES PAS DE LA COMMUNAUTÉ JUIVE D'ARLON
13/07 ART NOUVEAU
3/08 CLAIREFONTAINE, LES CAPUCINS ET LES CARMES
31/08 ARLON LA GALLO-ROMAINE

Infos et organisation
Départ à 16h - Durée 1h30 - 3 €/pers. de + de 12 ans.
Tickets et programme à l'Office du Tourisme d'Arlon - Rue des Faubourgs, 2 - 6700 Arlon
Tél. : +32 (0) 63 21 63 60 - info@ot-arlon.be - www.facebook.com/ArlonTourisme

Les estivales sont une initiative des guides diplômés du Royal Office du Tourisme d'Arlon

LES ARLONNAISES DE L'ÉTÉ

± 8 KM
MARCHÉ ou JOGGING
+ CHALLENGE*
MARDIS SOIR

- 25/06 HEINSCH
- 02/07 AUTELHAUT-WEYLER
- 09/07 TOERNICH
- 16/07 FREYLANG
- 23/07 FOUCHES
- 30/07 FRASSEM
- 06/08 WALTZING
- 13/08 BARNICH
- 20/08 SAMPONT
- 27/08 UDANGE

DÉPART en groupe à 19H30
PAF 3 € (2 € tickets boisson/restauration inclus) — Bar et petite restauration

*CHALLENGE pour les FIDÈLES MARCHEURS (infos sur la page facebook et sur le site internet)

CONTACTS
Didier Lafarge : didier.lafarge@arlon.be — Laurence Rapaille : lrapaille@outlook.be

INFOS
Royal Office du Tourisme d'Arlon
063 21 63 60
www.ot-arlon.be — f lesArlonaises



Les Arlonaises de l'été : marche ou jogging + challenge

Les Arlonaises de l'été, c'est votre nouveau rendez-vous marche ou jogging du mardi soir. Combinez les bienfaits de la marche, de la nature et passez une fin de journée conviviale. À votre rythme, entre amis ou en famille, parcourez les chemins de balade des villages de la commune d'Arlon. Au programme de cet été, le Royal Office du Tourisme d'Arlon vous propose 10 circuits de +/- 8 km à parcourir en marchant ou en courant :

- Le 25 juin :** HEINSCH (départ : école)
- Le 02 juillet :** AUTELHAUT-WEYLER (départ : Maison du village de Weyler)
- Le 09 juillet :** TOERNICH (départ : salle Saint-Louis)
- Le 16 juillet :** FREYLANG (départ : terrain de foot)
- Le 23 juillet :** FOUCHES (départ : terrain de foot)
- Le 30 juillet :** FRASSEM (départ : école)
- Le 06 août :** WALTZING (départ : terrain de foot)
- Le 13 août :** BARNICH (départ : ancienne école de Barnich)
- Le 20 août :** SAMPONT (départ : salle la Tourbe d'Or)
- Le 27 août :** UDANGE (départ : école)

Le départ se fait en groupe à 19H30.
Le prix : 3 € (2 € tickets boisson/restauration inclus)
Bar et petite restauration à l'arrivée.

Le challenge des Arlonaises de l'été
La Ville d'Arlon souhaite promouvoir les bienfaits de la marche et récompenser, par tirage au sort, les challengeurs ayant participé à 7 des 10 marches.

- A gagner :**
- 2 chèques-commerce de 100 €
 - 2 chèques-commerce de 50 €
 - 2 chèques-commerce de 25 €

Infos :
Royal Office du Tourisme d'Arlon et Commission des Fêtes
Rue des Faubourgs, 2 • 6700 Arlon - 063/21 63 60

www.ot-arlon.be
www.facebook.com/lesArlonaises

Les enfants ont des droits



Le Conseil communal des enfants a décidé de se pencher sur les droits des enfants : des réflexions et des débats sont entamés depuis plusieurs mois au sein de l'assemblée. Au cours de la dernière réunion, les enfants de différentes écoles d'Arlon ont présenté le fruit de leur travail. Chaque établissement a choisi un droit et a été amené à le présenter aux autres. De grands panneaux explicatifs ont été réalisés, ainsi que des affiches et des montages. Les différents supports seront exposés prochainement au public.

Visite de Strasbourg pour les Aînés

Une très belle visite pour les seniors à Strasbourg. Après une découverte de la ville, les Aînés ont embarqué pour une balade au fil de l'Ill qui les a emmenés jusqu'au quartier européen.



Fêtes du maitrank : la Ville d'Arlon accueille des délégations de Saint-Dié et de Diekirch



Les fêtes du Maitrank ont une nouvelle fois battu leur plein avec une multitudes d'activités, des concerts, des animations, un brunch qui ont ravi petits et grands. Des fêtes du maitrank qui sont organisées de main de maître par la Commission des fêtes et ses membres bénévoles qui planchent chaque année pour proposer à la population un programme diversifié.

Les fêtes du maitrank sont aussi toujours l'occasion pour les élus de recevoir des délégations de nos villes jumelées. Cette année, en raison des élections européennes, les visites se sont limitées à Saint-Dié des Vosges et à Diekirch. La cité luxembourgeoise faisait son grand retour parmi nous alors que les contacts s'étaient un peu perdus depuis plusieurs années.

Le temps d'une journée, les délégations, encadrées par des élus et des membres de la commission de jumelages, ont baigné dans les festivités du maitrank, et goûté le divin breuvage. Ils ont aussi visité la maitrankerie et fait une petite balade dans les bois de Clairefontaine, à la découverte des bornes luxembourgeoises. Une très belle promenade proposée par Philippe Maldague, qui gère le célèbre musée du scoutisme. Chaque année, le Collège a plaisir à recevoir ses homologues des villes jumelées à l'occasion des fêtes du maitrank, un événement qui fait partie du folklore et qui est toujours l'occasion d'un moment convivial.

Il y a 7 ans, la Maison du Tourisme du Pays d'Arlon, parrainée par la Royale Confrérie du Maitrank lançait le label « Ambassadeur du Maitrank ». Cette initiative a été créée dans le but de récompenser les établissements Ho.Re.Ca installés au Pays d'Arlon qui produisent du Maitrank artisanal, dans le respect de la charte en vigueur.

Après 7 ans, ce n'est pas moins de 26 établissements Ho.Re.Ca qui proposent de déguster un Maitrank maison, une belle reconnaissance pour notre terroir.



Commission Environnement et Nature : appel aux candidats



La ville d'Arlon souhaite développer des projets ambitieux pour préserver l'environnement et la biodiversité de son territoire dans une dynamique participative de co-construction.

Pour atteindre cet objectif, elle a décidé de créer une nouvelle commission communale dédiée à ces questions.

Elle sera constituée de mandataires communaux, de représentants d'associations actives dans le domaine de l'environnement ou de la nature et de citoyens sensibles à ces problématiques et désireux de s'y investir.

Tout citoyen (nul besoin d'être un expert !) intéressé est invité à participer à une première rencontre dont les objectifs sont :

- Définir les objectifs de la commission
- Poser le cadre de travail
- Aborder les thématiques des sous-groupes de travail
- Créer du lien entre les participants
- Entamer une réflexion collective sur les valeurs et les attentes

Judi 12 septembre 2019 de 20h00 à 21h30 à la salle européenne de l'hôtel de ville. Inscription préalable (indispensable) et/ou questions à Marie Blerot (marieblerot@hotmail.com - 0494/370677)

Anne-Catherine Goffinet quitte le Collège communal

« Le 26 mai, vous m'avez plébiscitée à 8 299 reprises ! Merci ! 8 299 fois merci de m'avoir accordé votre confiance. Je suis donc élue et serai votre représentante au parlement de la Région wallonne ! J'ai décidé de me consacrer à 100% à la défense des intérêts des luxembourgeois au niveau de la Région ! Je ne cumulerai pas la fonction d'échevine et de parlementaire. Je resterai toutefois conseillère communale. Durant 12 années, je me suis investie avec passion dans les matières qui m'ont été confiées : urbanisme, finances, tourisme, manifestations, patrimoine, état civil, cimetière, énergie...

J'ai notamment initié des projets tel que le week-end gallo-romain mais également les Fêtes de la musique, les visites guidées,... Avec mon équipe, nous avons fait évoluer les fêtes du maitrank et les concerts d'été, et j'ai contribué à donner un nouvel élan touristique à la ville en dynamisant la structure. J'ai également contribué à la valorisation de notre patrimoine, auquel je suis très attachée, par la mise en valeur des tours romaines, mais aussi la création de circuits touristiques en ville. La rénovation du Belvédère reste un des dossiers les plus importants de mon mandat. Je garde de très beaux souvenirs de mes années passées au Collège et souhaite dorénavant être un véritable relais pour vous tous et pour nos communes ».



Don de 900€ pour l'Abri de nuit

Hélène Kergenmeyer, directrice de l'abri de nuit d'Arlon, vient de recevoir un chèque d'une valeur de 900€ du Department Manoeuvres. Cette somme est le résultat des bénéfices engrangés lors d'une balade en motos organisée conjointement avec le Orval Country Chapter Belgium, un club de Moto Harley Davidson qui compte 45 membres, localisé dans les environs d'Orval. 80 personnes ont participé à cette balade le 1^{er} mai. Il s'agit de la deuxième édition mais la volonté de la Défense est de perpétuer cet événement. Grâce à ce chèque, l'abri de nuit a fait l'acquisition d'une machine à laver qui servira aux bénéficiaires.

Présents au moment de la remise des bénéfices: Hélène Kergenmeyer (abri de nuit), le bourmestre Vincent Magnus, le Commandant de Province Michel Recour, l'adjutant chef Guy Klinkenberg, Lysiane Nonweiler (Indian Head), le past president de l'Orval Country Chapter Belgium, Jean-Claude Marquis et Pim Bultez (membre du club moto).



Les P'tits orateurs montent sur scène

L'école du Centre propose des ateliers de langage depuis 2008 auxquels les enfants de toutes les écoles peuvent participer. Chaque semaine, un atelier différent est proposé. 50 enfants participent ainsi à au moins un atelier parfois deux. Ces enfants sont Belges pour la plupart, mais aussi Belges d'origines diverses. Des enfants du centre Visages du monde sont aussi accueillis.

L'objectif est simple : apprendre le français ou se perfectionner tout en s'amusant au milieu d'un petit groupe de maximum 16 enfants, mais aussi évoluer positivement avec le plaisir d'être ensemble dans une ambiance conviviale en privilégiant l'apprentissage par le jeu et ainsi vaincre les difficultés liées à la maîtrise de la langue française. Surmonter la timidité, travailler la mémoire, enrichir le vocabulaire, prendre conscience du positionnement du corps sont aussi des objectifs.

Cette année, pour répondre à la demande générale et à la moyenne d'âge des participants, le travail de mémorisation et de présentation du spectacle de fin d'année s'est vu écourté au profit d'activités hebdomadaires privilégiant la mise en place de postures et d'expressions qui permettent de solliciter davantage la libération de la parole. Une exposition a permis de découvrir les créations réalisées au départ de jeux et livres. Les enfants qui participent aux ateliers cuisine ont également confectionné quelques mets.





L'été à Arlon



Du lundi 24 au dimanche 30 juin

Tournoi Arlon Open by Real | Garisart.

Samedi 29 juin

Cinéma en plein air | Plaine des manœuvres.

Juillet et août

L'été au Parc à Arlon | Parc Léopold.

Juillet et août | Les estivales, Visites guidée d'Arlon et de ses environs | Départ du Royal Office du Tourisme.

Tous les samedis de juillet et août

Musical 'été | Cour de l'Office du Tourisme, 18h.

Tous les mardis de juillet et août

Marches et course : « Les Arlonaises de l'été » | Office du Tourisme, 19h30.

Lundi 1^{er} juillet

Porte ouverte de la Haute Ecole Robert Schuman Campus d'Arlon.

Samedi 6 juillet

Le beau vélo de Ravel | Plaines des Manœuvres.

Du samedi 13 au mardi 23 juillet

Kermesse d'Arlon. Feu d'artifice, le lundi 22 juillet en soirée Plaines des Manœuvres.

Samedi 13 et Dimanche 14 juillet

Grande Braderie | Dans le centre-ville.

Vendredi 19 au samedi 20 Juillet

Fête du Jambon | Udange.

Samedi 20 juillet

Fête nationale à Arlon | Place Léopold.

Jusqu'au dimanche 28 juillet

Exposition « Khaled Alkhani » | Galerie Art du Temps Luxart.

Dimanche 28 juillet

Bourse militaria | Hall Polyvalent.

Samedi 17 août

Fête des voisins du quartier de l'Yser | Place de l'Yser.

Dimanche 25 août

Brocante de Stockem

Samedi 24 et dimanche 25 août

Kermesse de Barnich

Samedi 31 août et dimanche 1^{er} septembre

Week-end gallo-romain, Veni Vidi Orolaunum

Dans le centre-ville.

Vendredi 6 septembre

75^{ème} anniversaire de la libération et parade militaire

Place Schalbert.

Samedi 7 septembre

Parade vénitienne | Centre Ville

Samedi 7 et dimanche 8 septembre

Journées du Patrimoine

Jeudi 12 septembre

Vélopalise | Centre-ville.

Jusqu'au dimanche 15 septembre

Exposition « Jean Gaspar, le génie animalier » | Musée Gaspar.

Jusqu'au dimanche 22 septembre

Exposition « Le fabuleux carnaval de Rio » | Le Palais.

Marché aux puces du vieil Arlon

: Le 1^{er} dimanche du mois d'avril à novembre inclus

Marché bio

: tous les vendredis de 16h à 20h

à l'espace Milan

Marché

: Tous les jeudis de 8h à 13h

Plus d'information
www.arlon.be

© GODARD ARLON

Un brin d'histoire

L'HÔTEL DU NORD (5^e partie)



Mai 1940 : le drapeau rouge à croix gammée flotte sur la façade de l'hôtel du Nord. Les Allemands sont de retour à Arlon. A chaque carrefour, une multitude de panneaux indiquent la direction de leurs différents services : Lazarett, Kommandantur, Soldatenheim, Werbestelle... Réquisitionné comme beaucoup d'autres, l'hôtel du Nord accueille la Feldgendarmerie n° 824 et sa vingtaine d'hommes. Dans la cour de l'ancien relais postal sont alignés voitures, motos et même un camion. Police interne de la Wehrmacht, la Feldgendarmerie veille à la discipline au sein de l'armée allemande. Sa mission est aussi de prévenir les actes de sabotage et d'espionnage, de contrôler les suspects, de traquer les réfractaires au travail obligatoire, de conduire les Juifs à la caserne Dossin à Malines, etc.



7 avril 1943. Il fait encore nuit. Devant la cour de l'hôtel du Nord, un petit groupe attend. Ce sont des israélites arlonais que les Feldgendarmes ont raflé chez eux. Ils ont juste eu le temps d'emporter quelques affaires. Parmi eux, on reconnaît le ministre officiant Lucien Behr, surnommé "le rabbin", et son épouse, tous deux de nationalité française, qui résident à la rue de Neufchâteau, ou encore Gisela Schabes, une jeune commerçante d'origine polonaise, installée depuis des années à la rue du Marché-au-Beurre. Près de sa valise bouclée à la hâte, attend son petit garçon, Max, âgé de 8 ans. Les Feldgendarmes n'ont pas trouvé le chef de famille, Mozes Schabes. Il est hospitalisé à la clinique Saint-Joseph pour une appendicite et Gisela s'est bien gardé de leur dire. Son fils aîné, Salomon, étudiant à l'Athénée, a lui aussi échappé à la rafle. Cette nuit-là, il loge chez un copain. Gisela est inquiète devant cette histoire de camp de travail à l'Est et est prête à tout pour éviter ce sort à son fils. Le jour commence à se lever. Arlon s'éveille. Les premiers passants circulent et regardent. Soudain une femme passe non loin du groupe. Le Feldgendarme qui monte la garde s'est éloigné un instant. Gisela n'hésite pas et pousse Max vers cette inconnue : "Prenez mon fils et partez avec !" La femme ne dit mot, prend la main de l'enfant et s'éloigne. Max tourne la tête. C'est la dernière fois qu'il voit sa mère. Quinze jours plus tard, elle meurt gazée à Auschwitz. Quant à Max Schabes, il vit toujours aujourd'hui et se souvient avec émotion et tristesse de cette nuit d'avril 1943, devant les grilles de l'hôtel du Nord...

A suivre...

Jean-Marie TRIFFAUX

